

# UNIDADE DE PRONTO ATENDIMENTO 24H DO SUS - CURITIBA-PR

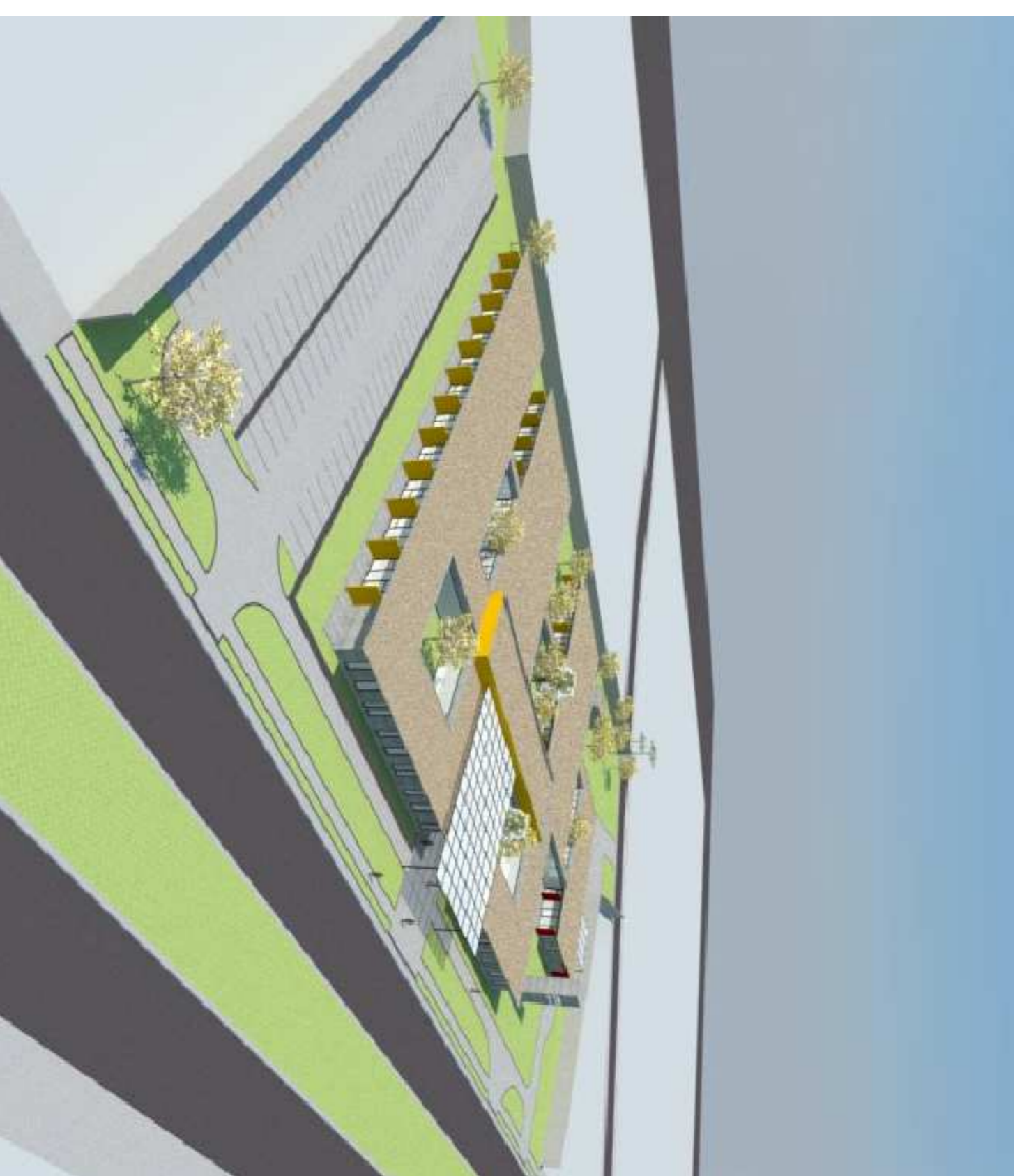

Elementos marcantes do projeto são as paredes “brises coloridas”, que são amarelas na maioria, e vermelhas, na parte de emergência para ajudar na identificação visual do acesso que deve ser rápido nesses casos. Essas paredes são como brises verticais, porém mais distanciados uns dos outros, para proteger contra sol leste-oeste. A marquise de dois metros protege o interior do sol que incide na fachada norte. Essa marquise, em vez de reta, está inclinada para cima, reforçando o efeito de leveza dado com o friso de 10 centímetros entre a parede e a laje. A estrutura das coberturas dos acessos é estrutura metálica com cobertura de vidro laminado.

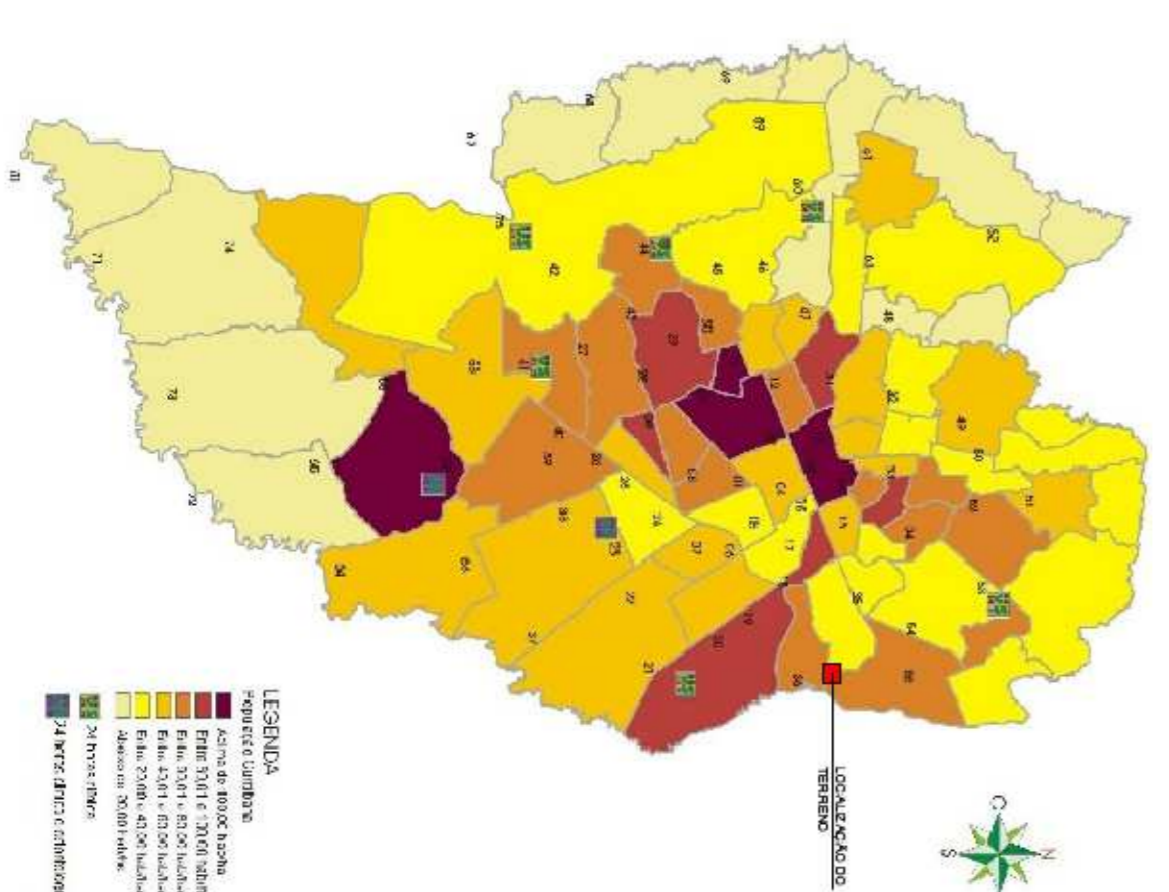

## Contexto e Localização

O Projeto de uma Unidade de Pronto-Atendimento 24 horas em Curitiba tem como objetivo amenizar a carência por esse tipo de atendimento na cidade. O Município conta com outras oito unidades que exercem atividades semelhantes: de pronto-atendimento ambulatorial, atendimento de emergência, exames para diagnósticos e internamento de curta duração, onde são resolvidas enfermidades de baixa a média complexidade. O terreno foi escolhido em função da localização das unidades existentes, considerando bairros mais densos, com população equivalente ao público alvo da Unidade de Saúde pública. Assim, o local escolhido foi ao nordeste de Curitiba, entre os bairros Taramã, Bairro Alto e Capão da Imbuia. A testada principal do terreno está na Avenida Victor Ferreira do Amaral, importante via de ligação de várias regiões da cidade e cidades vizinhas. A outra testada é secundária, na Rua Brasilão de Lara, via de acesso local. Além de atender ao público de Curitiba, devido à localização e superlotação de unidades próximas, a unidade projetada irá receber pacientes de cidades vizinhas como Colombo, Piraquara e Pinhais, já que esses municípios tem carência no atendimento de saúde público. O entorno do terreno escolhido (de 21.460m<sup>2</sup>) é de pouca ocupação, exceto na área de ocupação irregular próxima ao canal que corre pela região. A legislação que incide sobre o local é Zona Especial Desportiva (ZED), com taxa de ocupação máxima de 30%, coeficiente de aproveitamento de 0,5, recuo frontal mínimo de dez metros, e altura máxima de quatro pavimentos.

## Projeto

A proposta é de ocupar o terreno amplo, com duas testadas, hierarquizando os acessos de acordo com as necessidades, e predominando a horizontalidade. Assim o programa é resolvido em apenas um pavimento.

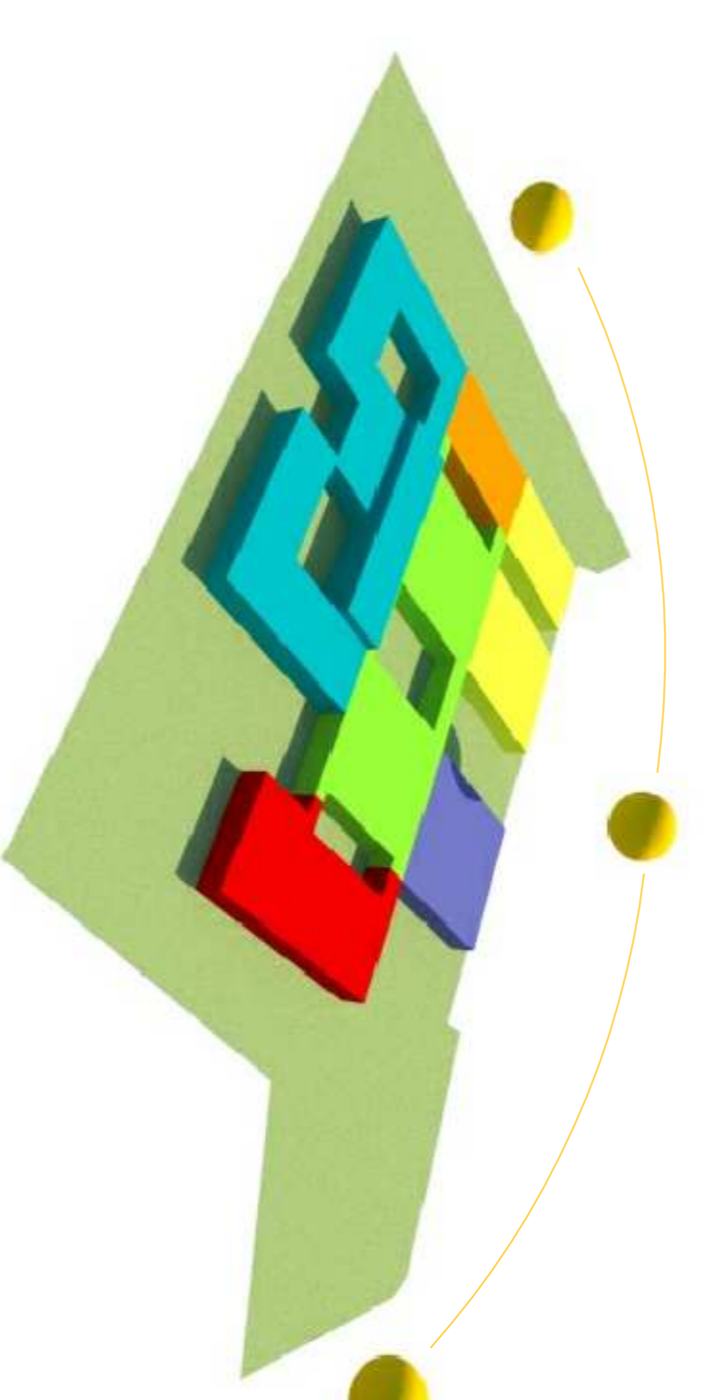

- INTERNAMENTO
- ADMINISTRAÇÃO
- EMERGENCIA
- APOIO TÉCNICO
- ADT
- PRONTO ATENDIMENTO

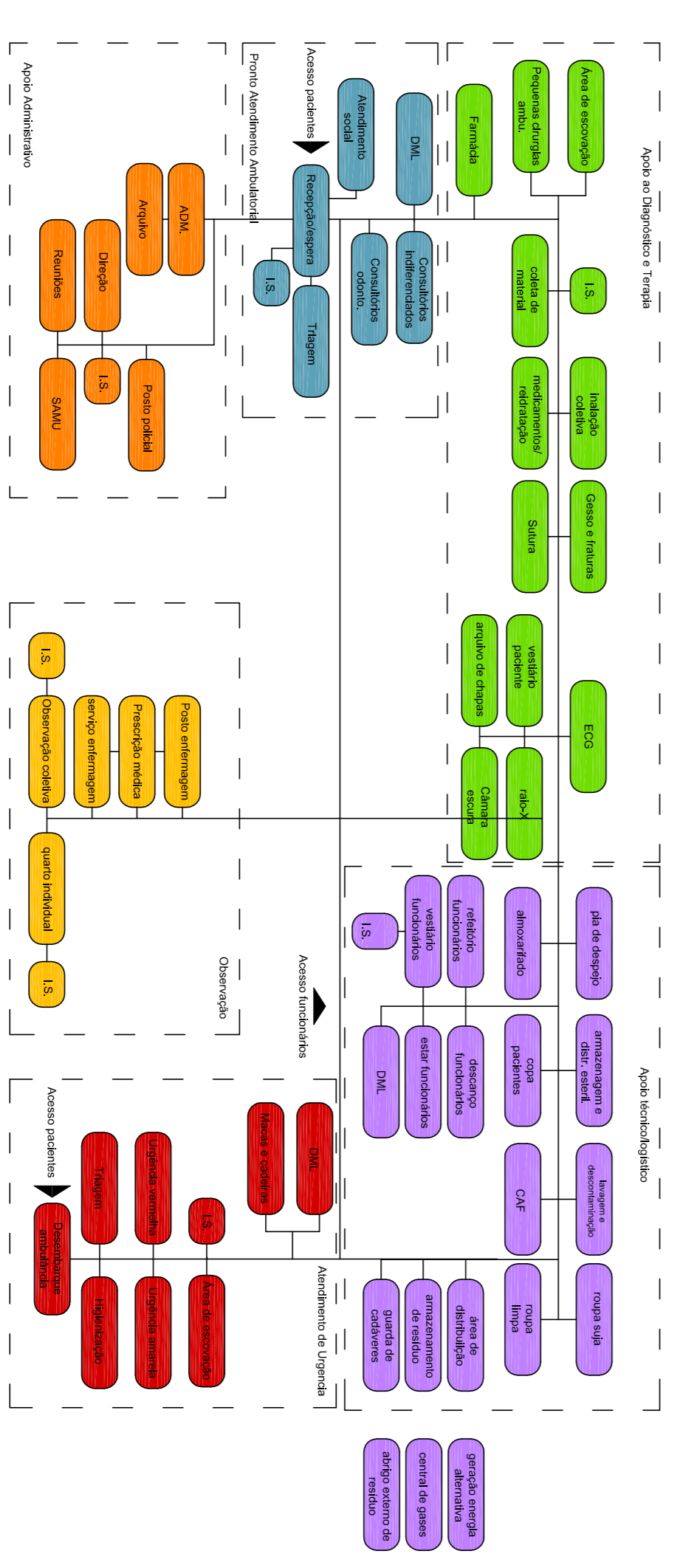

O partido foi tomado a partir do estabelecimento de duas circulações principais: uma de serviço, e uma de acesso por pacientes e visitantes. No núcleo de fluxos está o Apoio ao Diagnóstico e Tratamento (ADT), funcionando como o coração da Unidade. As duas circulações principais ajudam a articular o ADT com os outros setores funcionais: Pronto-Atendimento; Emergência; Internamento, Administração e Apoio Técnico.

Para quebrar a frieza e impessoalidade típica de Estabelecimentos Assistenciais de Saúde, a ideia é que haja maior contato com o exterior, principalmente com vegetação, através de pátios internos e externos, com superfícies envidraçadas. A proposta resultou em 5.900m<sup>2</sup> construídos, ocupando 28% da superfície do terreno. O acesso principal ao Pronto-Atendimento acontece pela Avenida Victor Ferreira do Amaral, onde também é possível acessar o estacionamento público e o serviço de Emergência (por ambulâncias).

O acesso secundário foi destinado aos serviços e também à Emergência, para facilitar a chegada de qualquer ponto da cidade. Os acessos influenciaram a implantação, de modo que o setor de Apoio Técnico ficou próximo ao acesso secundário, para serviços. Na fachada frontal e principal está o Pronto-Atendimento. O Internamento foi localizado na parte posterior do lote para proteção contra ruídos e permeabilidade visual direta da rua. O acesso de Emergência foi separado do Pronto-Atendimento para evitar o contato direto de níveis diferentes de enfermidades, estando a emergência mais reservada, com recepção e espera próprias do setor.

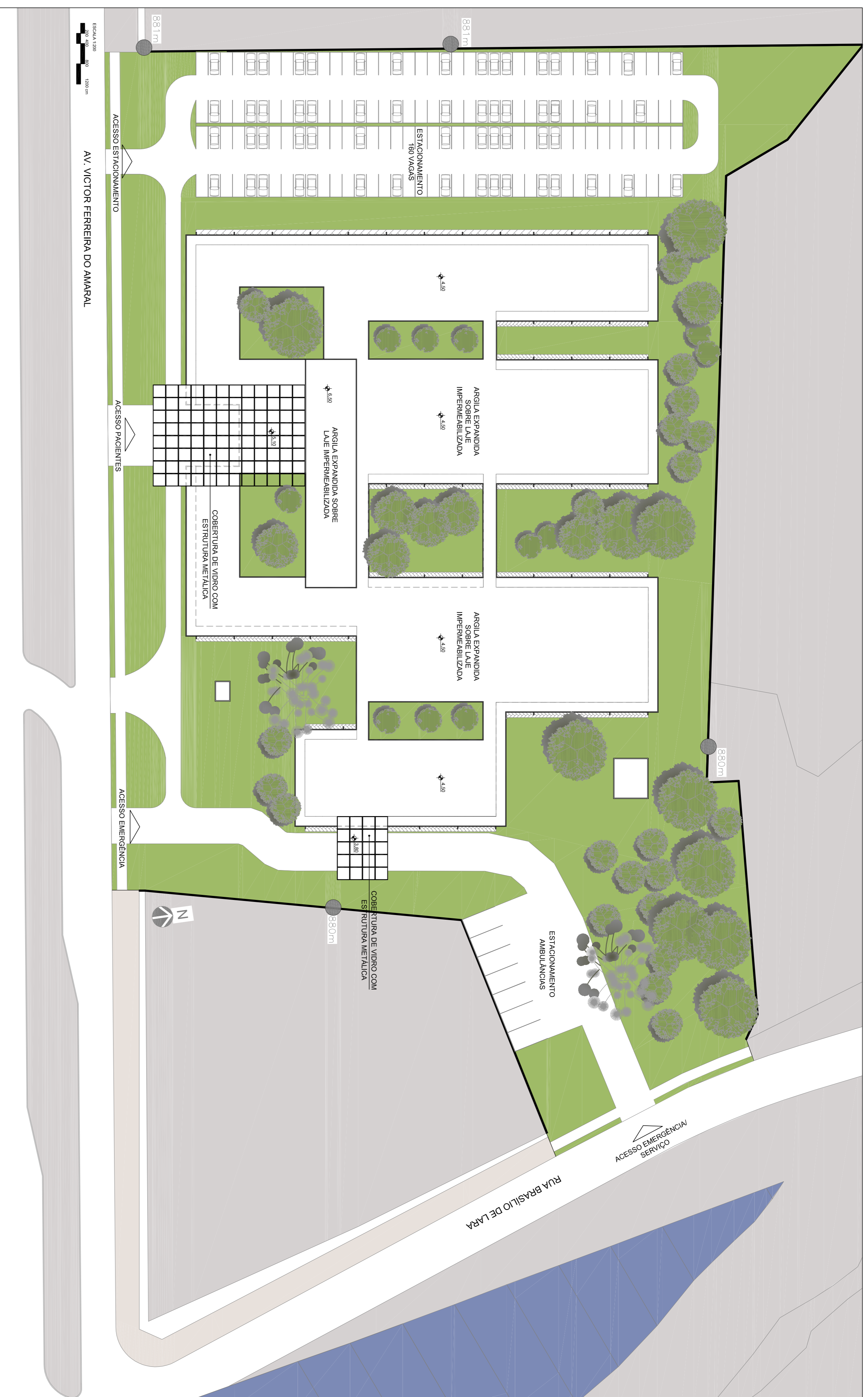

**IMPLANTAÇÃO**  
 ÁREA DO TERRENO= 21.460m<sup>2</sup>  
 ESC.: 1:300

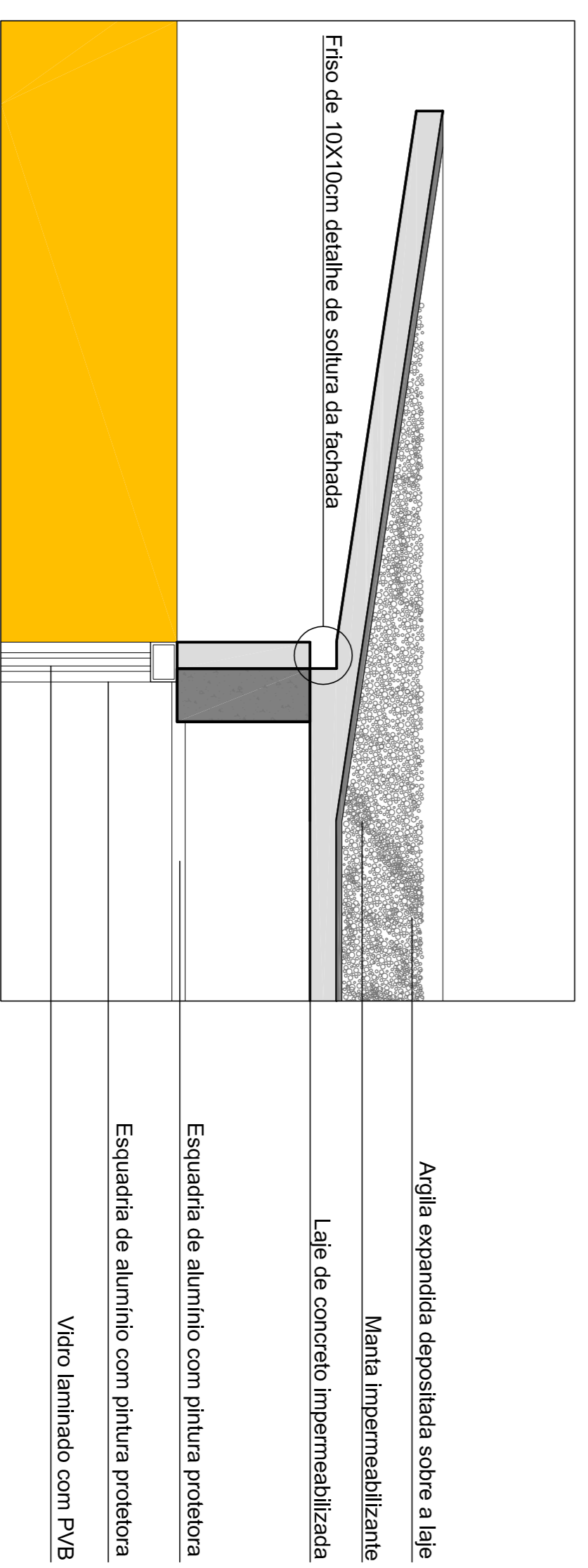

**DETALHAMENTO LAJE**  
 ESC.: 1:20



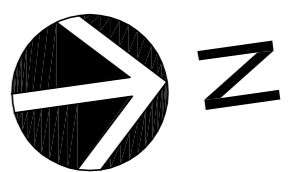

- PRONTO ATENDIMENTO
1. PATIO JARDIM
  2. RECEPCAO
  3. ESPERA ADULTOS
  4. ESPERA PEDIATRIA
  5. RECOLTAMENTO
  6. CONSULTORIO ADULTOS
  7. CONSULTORIO PEDIATRIA
  8. CONSULTORIO ORTODONTICO
  9. SALA DE EXAMES
  10. SALA DE RESERVA SOCIAL
  11. SALA DE RESERVA SOCIAL
  12. DMU

ADMINISTRACAO

13. DIRECCAO
14. ADMINISTRACAO
15. REUNIOES
16. ARQUIVO ATIVO
17. ARQUIVO PASSIVO
18. COPIA
19. COPIA

DIAGNOSTICO E TERAPIA

20. INALACAO COLETIVA
21. OBSERVACAO/REDETRACAO RESUTATA
22. OBSERVACAO/REDETRACAO MASCULINO
23. OBSERVACAO/REDETRACAO FEMININO
24. POSTO DE ENFERMAGEM
25. IMUNIZACAO
26. COLETA ANALISES CLINICAS
27. COLETA ANALISES CLINICAS
28. PREPARO DE REAGENTES
29. ANALISE
30. LAVAGEM VIDRARIA
31. TRANSFERENCIA DE EXAMES
32. DISTRIBUICAO FARMACIA
33. CONTROLE ENFERMAGEM
34. CONTROLE ENFERMAGEM
35. ARMAZENAMENTO
36. ULTRA-SONOGRAFIA
37. TOMOGRAFIA
38. TOMOGRAFIA
39. RAIOS X
40. SALA DE COMANDO
41. EQUIPAMENTOS TECNICOS
42. DETECÇÃO DE METAIS/BOX
43. CAMARA ESCURA
44. ARQUIVO DE CHAPAS
45. CAMARA ESCURA
46. VESTIARIO
47. PROCEDIM. CIRURGICAS AMBULATORIAIS
48. SALA DE SUTURA
49. SALA DE SUTURA
50. SALA DE ORTOPEDIA

INTERMUNTO

51. INTERNAMENTO MASCULINO
52. INTERNAMENTO FEMININO
53. INTERNAMENTO FEMININO
54. QUARTO INDIVIDUAL DE ISOLAMENTO
55. QUARTO INDIVIDUAL DE ISOLAMENTO
56. SALA DE SERVIÇO DE ENFERMAGEM

URGENCIA

57. TRIAGEM
58. HIGIENIZACAO
59. URGENCIA VERMELHA
60. URGENCIA AMARELA
61. POSTO POLICIAL
62. POSTO POLICIAL
63. GUARDA DE MACAS E CADEIRAS

SERVICO E APOIO

64. ESTAR FUNCIONARIOS
65. QUARTO FEMININO
66. QUARTO MASCULINO
67. LAVANDERIA
68. LAVANDERIA DE ESTERILIZACAO
69. COZINHA
70. REFEITORIO
71. ALMOXARIFADO
72. DEPOSITO TEMPORARIO DE LIVRO
73. GUARDA DE CIDADANES
74. ARMAZENAGEM E CONTROLE
75. ARMAZENAGEM E CONTROLE
76. DEPOSITO EXTERNO DE LIVRO
77. CENTRAL DE GAS
78. RESERVATORIO DE AGUA
79. GERADOR

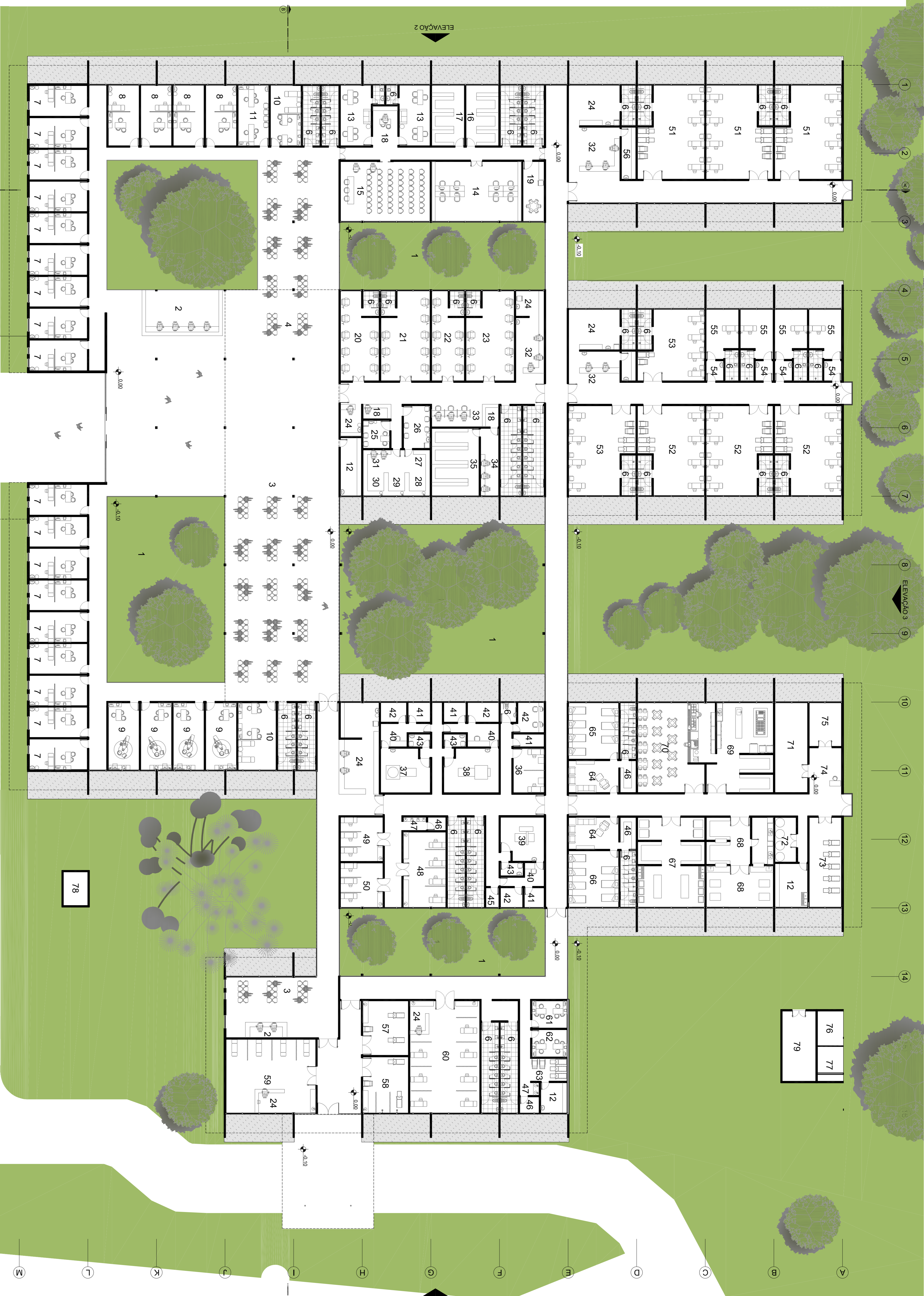
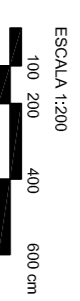

PLANTA  
ÁREA= 5.500m<sup>2</sup>  
ESC= 1:200

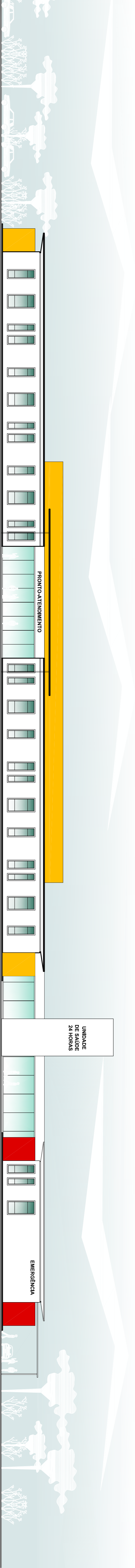

ELEVAÇÃO 1

Esc. 1:200

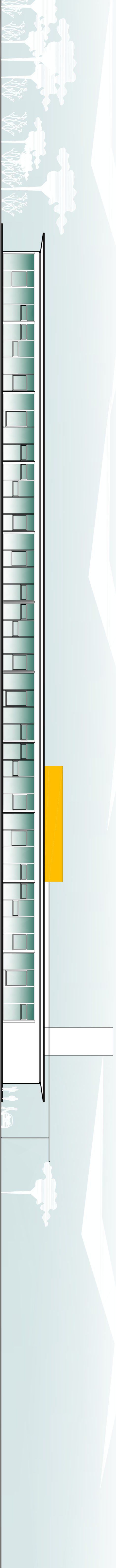

ELEVAÇÃO 2

Esc. 1:200

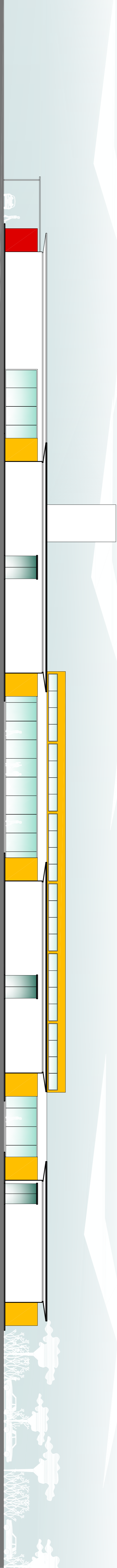

ELEVAÇÃO 3

Esc. 1:200

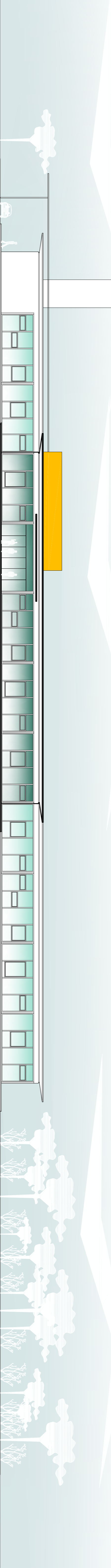

ELEVAÇÃO 4

Esc. 1:200



CORTE AA

Esc. 1:200

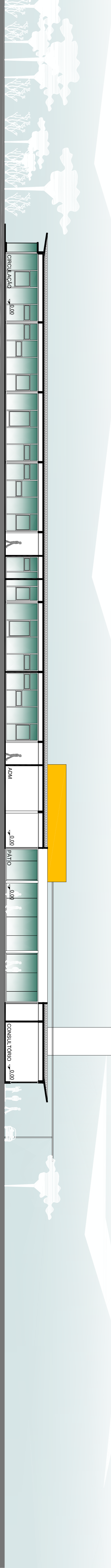

CORTE BB

Esc. 1:200

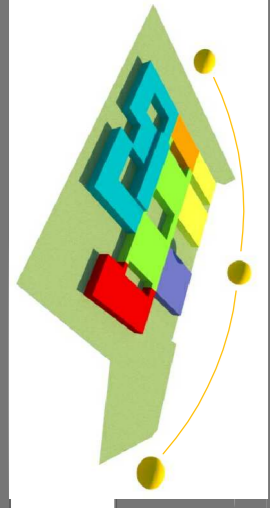
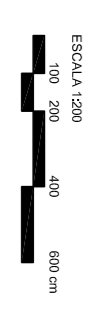

UNIDADE DE PRONTO ATENDIMENTO 24H DO SUS - CURITIBA-PR

curso de arquitetura e urbanismo - UFPR

aluna: Patrícia Mendonça Werneck  
orientador: Prof. Dr. Emerson José Vidigal

TFG

Elevações e cortes

dezembro de 2011

